Así es Rafael

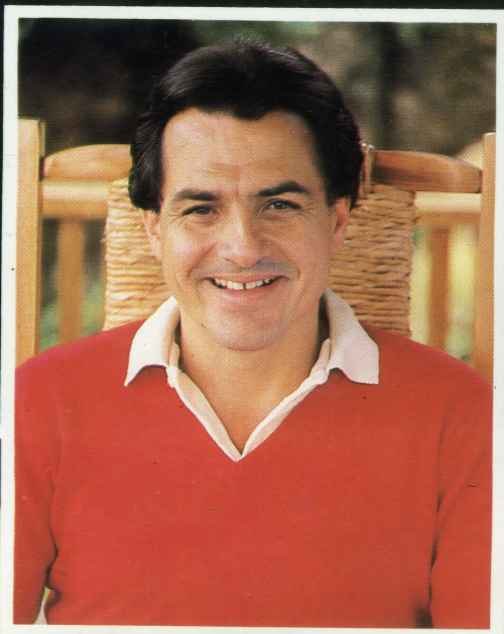

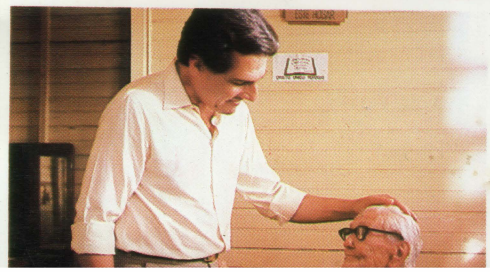

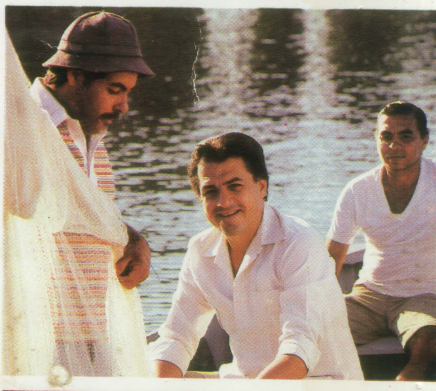

Así es Rafael

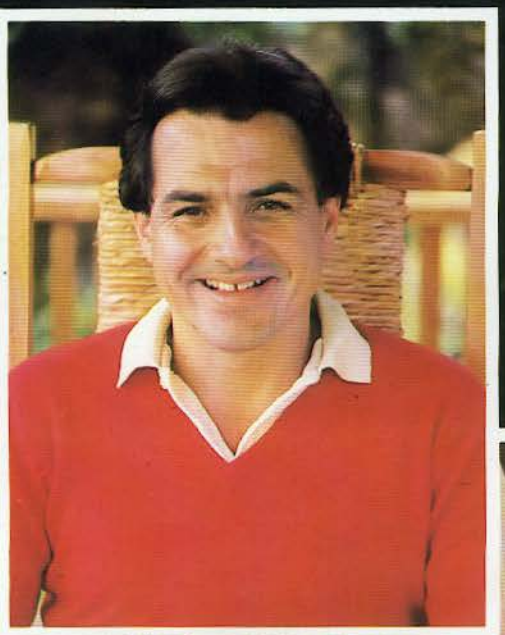

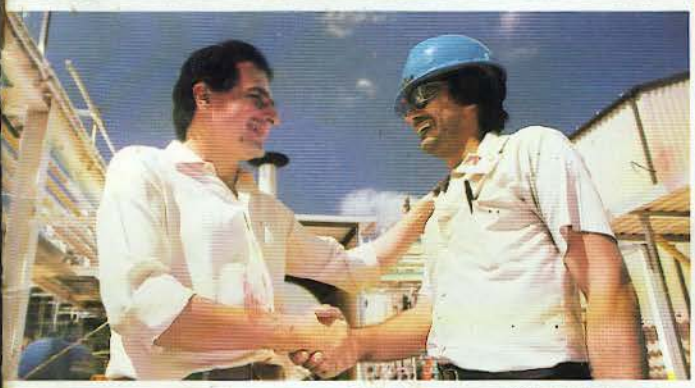

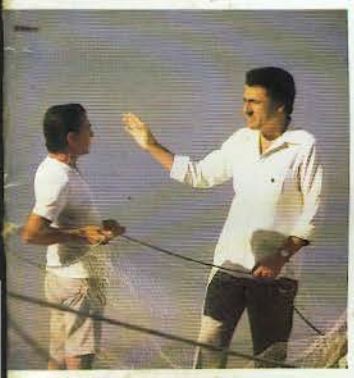

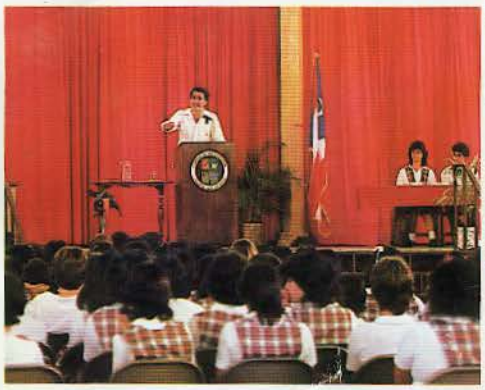

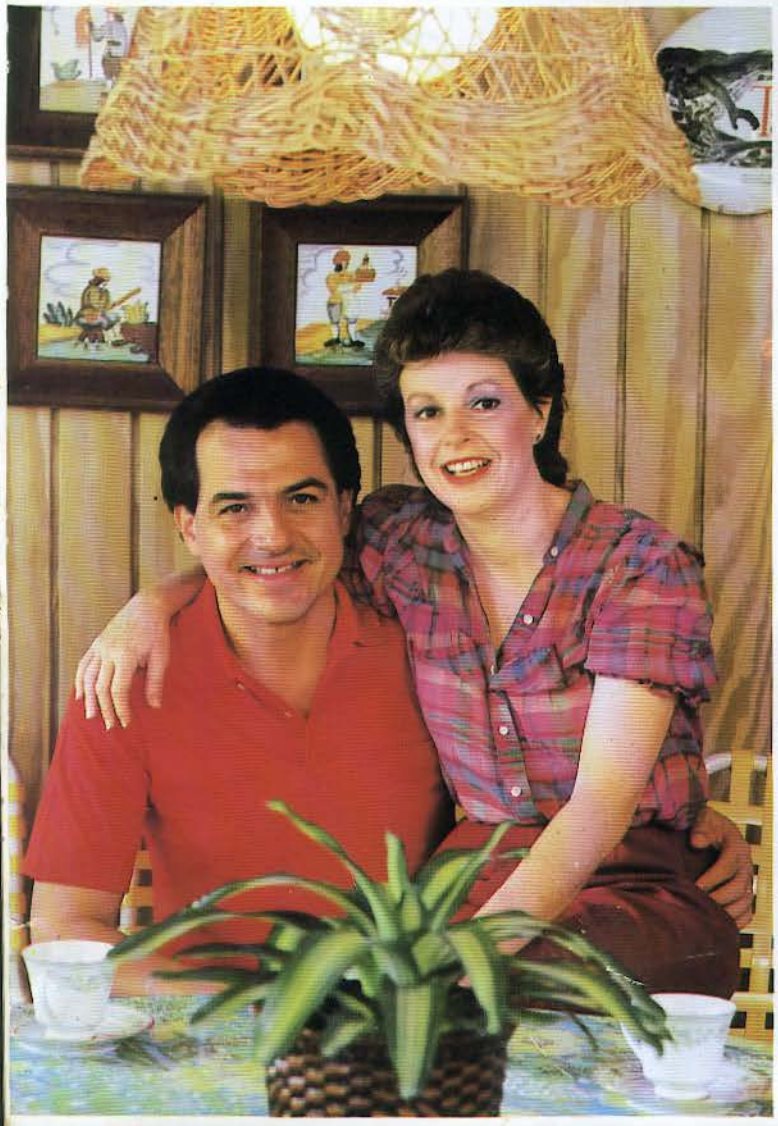

"Para mí, Puerto Rico era mi barrio en la Calle Sol."

Raíces Puertorriqueñas

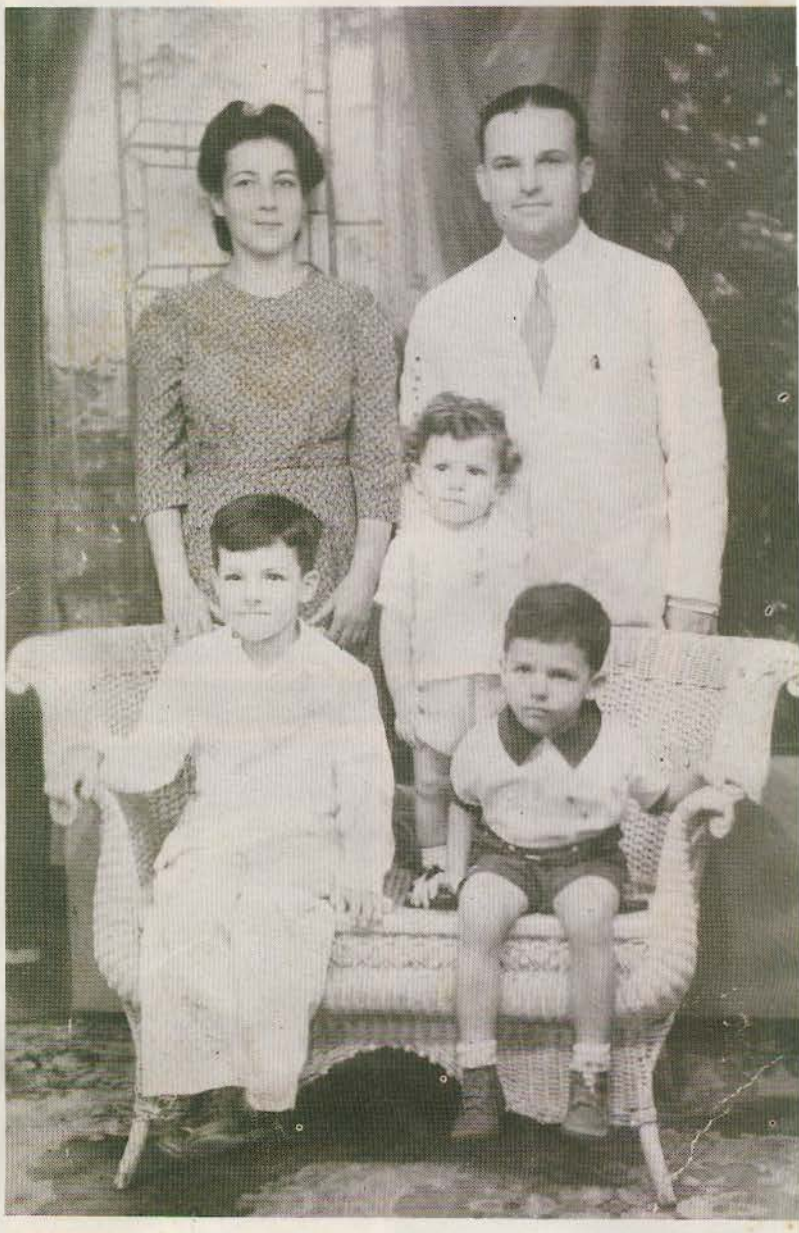

Rafael Hernández Colón nace el 24 de octubre de 1936 en la Calle Sol, en el mismo centro del pueblo de Ponce.

Los padres de Rafael son el abogado Rafael Hernández Matos y Doña Dorinda Colón Clavell. El padre, hombre de voluntad firme y de pocas palabras, dedicado enteramente a su profesión y a su familia. Ella, ama de casa, mujer de criterios firmes, de gran sensibilidad, siempre interesada por los asuntos del país.

Recuerda Rafael su infancia en la Calle Sol:

> *"Para mí, Puerto Rico era mi barrio en la Calle Sol: Puerto Rico era el patio de aquella casa donde jugábamos al esconder bajo los árboles de quenepa, grocellas y jobos.*
>
> *"Para mí, Puerto Rico era mi padre, siempre ocupado en su trabajo como abogado, en su oficina que quedaba en la esquina, pero que sacaba el tiempo para jugar con nosotros, y nos llevaba con los demás muchachos del barrio a bañarnos al río.*
>
> *"Puerto Rico era mi madre, siempre en casa con sus tres hijos, yo el mayor. Soñadora, conversadora, idealista, generosa en extremo, siempre al lado del más débil, querida por todo el barrio.*
>
> *"Puerto Rico era las comidas en familia: empanadillas, sancochos, carne mechada, viandas con bacalao. Fue una buena niñez."*

Cerca de su casa, cruzando el río, había una barriada muy pobre: casitas de madera, sin agua ni luz, calles de tierra, y el río como constante amenaza.

> *"Los muchachos de Machuelito venían a mi casa. Éramos amigos y mi mamá los ayudaba. Jugábamos juntos. Nos decían que era peligroso ir a Machuelito porque allí se formaban peleas, pero yo iba de todas formas y nunca me sucedió nada."*

A temprana edad, lo matriculan en la Escuela Pública Pujals, cerca de su casa, en donde Rafael cursa los primeros grados. Recuerda con gran afecto a su maestra de segundo grado, Miss Benito.

> *"La escuela pública era muy buena, la educación era excelente. El sistema de*

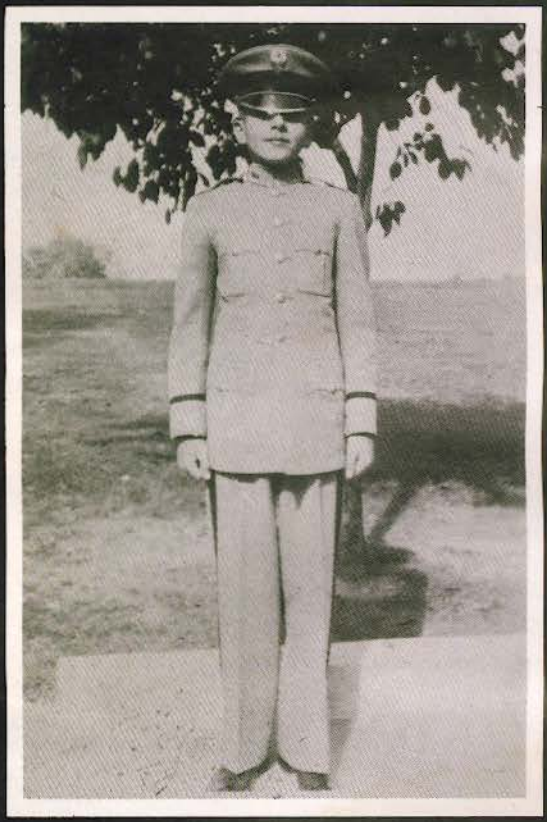

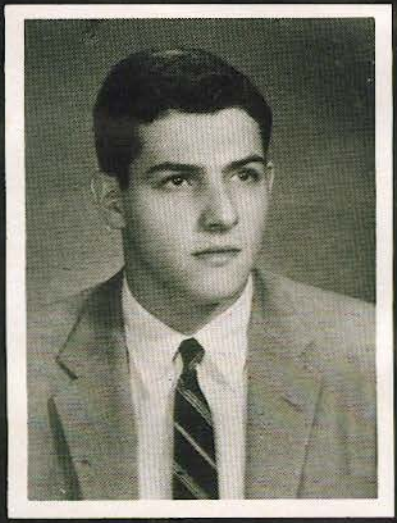

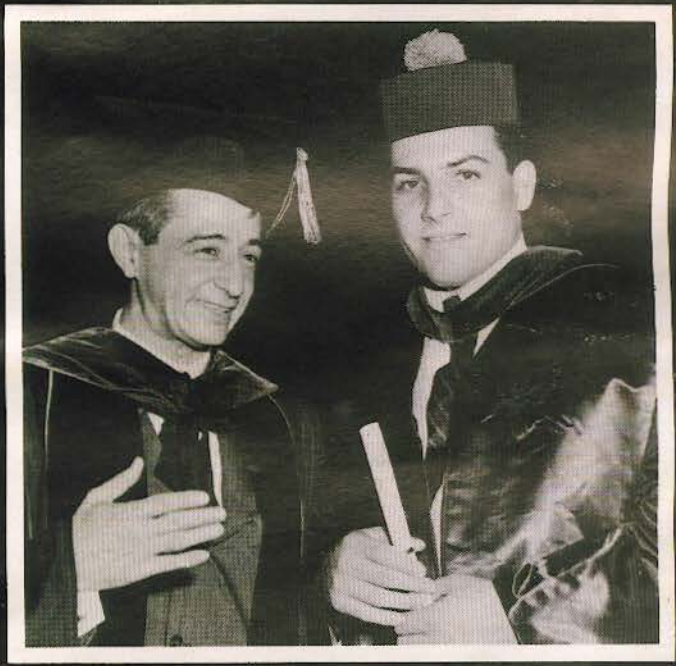

educación pública funcionaba bien y los planteles estaban en buenas condiciones. Los niños querían a sus maestros y los respetaban; y éstos, a su vez, se dedicaban en cuerpo y alma a sus discípulos."

En su quinto grado pasa a estudiar al Colegio Ponceño de Varones, en donde estará hasta el octavo grado.

Aún cuando vive la típica vida del niño puertorriqueño de ese tiempo, en su hogar se le expone desde temprano al diálogo sereno, al estímulo intelectual, a las ideas de generosidad y justicia hacia los demás. Su madre vela por que su hijo comprenda los problemas que afectan a los puertorriqueños y se compenetre de los sucesos políticos.

"Mis conversaciones con Muñoz Marín comenzaron desde mucho antes de que lo conociera en persona. Comenzaron cuando de niño oía a mi madre hablar de él, del Muñoz libertador del espíritu y de la tierra, y cuando veía en sus ojos una esperanza de que en el ánimo se hiciera conversación entre Muñoz y yo. Fue mi madre quien me interesó en el problema político de Puerto Rico."

Cuando cumple nueve años, su madre enferma. No se sabe cuál es su dolencia. Su padre decide llevarla a un hospital en los Estados Unidos y Rafael les acompaña. Es su primer viaje fuera de Puerto Rico y su primera experiencia en otro ambiente, de costumbres diferentes, de idioma distinto.

Regresa a Puerto Rico, sin saber todavía qué enfermedad aqueja a su madre. A tan temprana edad, ya sufre el dolor de su madre. Pasan seis años hasta que se descubre que ella padece de un mal incurable, una rara enfermedad que es casi siempre fatal. "No sé cómo ha sobrevivido, ni cómo ser humano alguno haya podido resistir tanto sufrimiento", dice el hijo.

En esos años de incertidumbre con la enfermedad de su madre, teniendo Rafael doce años, su padre decide enviarlo a los Estados Unidos, a estudiar en la Academia Militar de Valley Forge, en Pennsylvania.

Los años que pasa lejos de su hogar y su país, bajo la disciplina rigurosa de la academia militar, fortalecen su sentido del deber y su sentimiento de puertorriqueño y le enseñan a formar su propio criterio, cualidades que más tarde han de ser fundamentales en su vida pública.

Se gradúa de escuela superior a la edad de 16 años, y lo aceptan en la Universidad de Johns Hopkins, en Baltimore, Maryland, donde estudia ciencias políticas. En el 1956 se gradúa de Johns Hopkins con altos honores y recibe el premio Julius Turner por la mejor tesis en ciencias políticas.

Sobre la tesis que le vale el premio Julius Turner, dice Rafael:

"El año de mi graduación de Johns Hopkins tuve que hacer un extenso trabajo de investigación. Lo dediqué al nuevo concepto político que se había establecido en Puerto Rico: el Estado Libre Asociado.

"Leí cuanto material se había escrito dentro y fuera de Puerto Rico. Lo que más efecto tuvo en mí fue el discurso de Muñoz del 17 de julio de 1952 en Barranquitas. En él, Muñoz hablaba sobre las cosas profundas que aprendió del pueblo. Desarrollaba la idea de la patria-pueblo: el patriotismo vital que se opone al patriotismo ideológico.

"Me convencí profundamente de que el Estado Libre Asociado era la solución más adecuada para el tremendo reto existencial que se nos presentaba a los puertorriqueños. Y sin tener edad para votar todavía, me convertí en miembro del Partido Popular Democrático."

Regresa a la Isla donde se propone estudiar leyes en la Escuela de Derecho de la Universidad de Puerto Rico. Sobre su regreso dice Rafael:

"Cuando regresé a la Calle Sol, Machuelito había desaparecido. La obra del Partido Popular se había dejado sentir en mi barrio, al igual que en todo Puerto Rico.

"Recuerdo el orgullo de mi abuelo Luciano, uno de los fundadores del Partido Popular, y de mi madre, cuando estas reformas fueron haciéndose sentir."

Su regreso a Puerto Rico coincide con el nombramiento de su padre como juez del Tribunal Supremo de Puerto Rico.

Como Secretario de Justicia, dirige los trabajos de la primera codificación penal de nuestro país.

Un hombre al servicio del pueblo

Casi empezando a practicar como abogado, Rafael es llamado por el Gobernador para que sirva como Comisionado Asociado de la Comisión de Servicio Público. Ese mismo año Rafael ve nacer a su primer hijo, quien lleva su nombre; y al año siguiente nace su segundo hijo, José Alfredo.

En el 1965, año en que nace su única hija, Dora Mercedes, Rafael deja una exitosa práctica profesional para aceptar el nombramiento de Secretario de Justicia de parte del Gobernador Roberto Sánchez Vilella. A los 27 años es la persona más joven en ocupar tan importante posición.

Con Rafael como Secretario de Justicia se produce un nuevo Código Penal que incorpora, por primera vez en Puerto Rico, los conceptos modernos de criminología y prevención del crimen.

También como Secretario de Justicia sirve en la Comisión del Status, comisión que habían originado Luis Muñoz Marín y el Presidente John F. Kennedy. Bajo la dirección de Rafael se redacta la legislación que hace posible la celebración del Plebiscito de 1967.

> *"Esta nueva responsabilidad apretó los lazos personales entre Muñoz y yo, y me acercó aún más al Partido Popular."*

Rafael participó intensamente en este plebiscito sobre el status y el 60% del electorado puertorriqueño favoreció el Estado Libre Asociado sobre la estadidad y la independencia.

A pesar de este triunfo arrollador en el plebiscito, asoman conflictos en el Partido Popular entre los que apoyan al Gobernador Sánchez Vilella y los que apoyan al Senador Luis Negrón López.

Rafael completa su encomienda plebiscitaria y regresa a la vida privada y a su práctica profesional en su ciudad natal. Publica su libro Derecho Procesal Civil.

Pero no permanece en Ponce por mucho tiempo. Muñoz le requiere su participación en un proyecto extraordinario: producir las leyes que ayuden a convertir en realidad las metas de desarrollo económico, social y cultural que Muñoz llamó el Propósito de Puerto Rico.

A esa encomienda Rafael se entregó, en reuniones agotadoras, en estudios amplios y cuidadosos para producir ideas que luego serían plasmadas en leyes y programas de acción.

En enero de 1969, mientras toma posesión de su cargo como Presidente del Senado, el Estado Libre Asociado de Puerto Rico pasa, con don Luis A. Ferré, de una administración estadolibrista a una que favorece la estadidad.

El reto más grande

En 1968 Rafael se postula para Senador por Acumulación. El Partido Popular gana el Senado pero pierde la Gobernación. Muñoz Marín, reelecto Senador, no acepta presidir el Senado.

> *"Decidí entonces postularme para la Presidencia del Senado. Creía firmemente que para reconquistar la Gobernación era necesario renovar el liderato Senatorial. A pesar de que la vieja guardia del Partido tenía sus reservas por razón de mi edad, fui electo y a los 32 años me vi cara a cara con el reto más grande de mi vida."*

En su primer mensaje como Presidente del Senado, Rafael se expresa así:

> *"Asumo el cargo con gran humildad y con plena conciencia de la responsabilidad enorme que entraña esta designación. Siento en mi espíritu que este reto no es sólo para mí, sino también para toda la juventud puertorriqueña. Tengo mi fe puesta en Dios y la seguridad de que con Su ayuda, superaremos el reto para afincar en los corazones de todos los puertorriqueños la más plena confianza en su juventud y por consiguiente en el futuro de este pueblo."*

Su primer proyecto de ley fue para celebrar una consulta al pueblo para enmendar la Constitución del Estado Libre Asociado de modo que la juventud tuviera el derecho a votar al cumplir los 18 años. Aprobado el proyecto en 1969, Rafael se lanza a una intensa campaña por todos los pueblos de Puerto Rico. El PNP no favorece la enmienda, pero tampoco se atreve a oponerse públicamente. En noviembre de 1970 el pueblo vota afirmativamente autorizando la enmienda a la Constitución que redujo la edad para votar, de 21 a 18 años.

Sin embargo, para Rafael el reto de conducir a Puerto Rico hacia el futuro envuelve mucho más.

El Estado Libre Asociado ha pasado de una administración estadolibrista a una que favorece la estadidad. El Partido Popular, creador y defensor del Estado Libre Asociado, luego de su derrota de 1968, está desunido, desmoralizado y endeudado.

La misión que se traza Rafael desde ese momento será la de reunificar las fuerzas del Partido, revitalizarlo sobre la base de la más amplia participación del pueblo. Se propone también darle solidez financiera.

En tan difícil misión nadie le concede oportunidad de éxito. Pero el joven legislador comienza su empeño por cerrar brechas, especialmente la brecha entre las distintas generaciones del Partido Popular.

En ese año de lucha, 1969, nace su cuarto hijo, Juan Eugenio. En ese año, 1969, alcanza lo que tantos creyeron imposible: la renovación del Partido Popular; efectuar la transición del liderato de la generación fundadora de Don Luis Muñoz Marín, a la nueva generación.

RAFAEL PRESIDENTE DEL PPD

El 14 de diciembre de ese mismo año, 1969, Rafael es electo por el pleno de la Asamblea del Partido Popular Democrático para ocupar la Presidencia.

Antes de su elección como Presidente, Rafael cree imperativo aclararle al Partido cuál es su concepto del liderato que representa la Presidencia del Partido y pronuncia un breve mensaje donde acuña la siguiente frase:

> *"Si mías serán las responsabilidades, mías serán las decisiones."*

El Partido aclama su posición, lo elige Presidente y Rafael anuncia:

> *"La renovación que hoy culmina no significa que hayamos terminado la labor; quiere decir que se ha añadido sangre nueva para luchar hombro con hombro con los veteranos que han llevado esta lucha por tantos años. Esta renovación es, ante todo, renovación de empeño, de dedicación, de unidad, de consagración solidaria a las más elevadas causas de Puerto Rico."*

En testimonio de su intención de dedicar lo mejor de su vida a este esfuerzo, Rafael dice:

> *"Hoy reemprendemos con redoblado empeño la lucha por nuestros ideales:*
>
> *—la justicia social, que es la lucha contra la pobreza, la ignorancia, la enfermedad y el desamparo, y el esfuerzo por alcanzar mejores condiciones de vida para todos;*
>
> *—la justicia política, que es la lucha por la plenitud del gobierno propio dentro de la unión permanente con los Estados Unidos;*
>
> *—y la justicia cultural, que es la lucha por la defensa y el enriquecimiento de nuestros valores y de nuestra personalidad como pueblo."*

"Ningún hombre o mujer debe ocupar ese cargo si no siente un respeto reverente, tanto por su autoridad como por su responsabilidad."

La Gobernación

En 1971, la obra de Rafael en la Presidencia del Senado y del Partido Popular Democrático lleva al pueblo Popular a considerarlo como su candidato a la Gobernación.

El 7 de noviembre de 1972, el pueblo vota masivamente por el Partido Popular y elige a Rafael Gobernador.

Esa noche, cuando llega de Ponce a donde había ido a votar, los periodistas le esperan en el Aeropuerto de Isla Grande con un "Señor Gobernador".

> *"Los hombres y mujeres a quienes el pueblo de Puerto Rico les encomendó que escribieran la Constitución del Estado Libre Asociado, le otorgaron poderes extraordinarios al Gobernador.*
>
> *"De acuerdo con nuestra Constitución, el Gobernador es llamado a ser el gerente de nuestra economía, el planificador de nuestro crecimiento, el oficial que vela por que se cumplan las leyes, el líder espiritual y moral, de la misma manera que lo fue Luis Muñoz Marín; protector de nuestra cultura, nuestra lengua y nuestra forma de vida colectiva; conciliador de disputas, árbitro final, intercesor en jefe y portavoz del pueblo."*

Así define Rafael el cargo de Gobernador y visualiza la responsabilidad hacia el pueblo que ha depositado su fe y su confianza en un gobernador:

> *"La autoridad del Gobernador del Estado Libre Asociado viene acompañada de una enorme responsabilidad.*
>
> *"Ningún hombre o mujer debe ocupar ese cargo si no siente un respeto reverente, tanto por su autoridad como por su responsabilidad."*

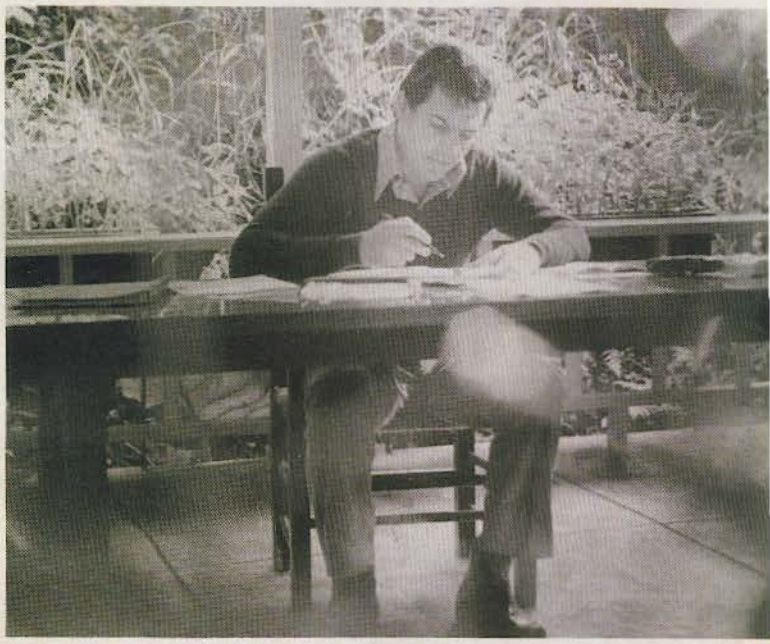

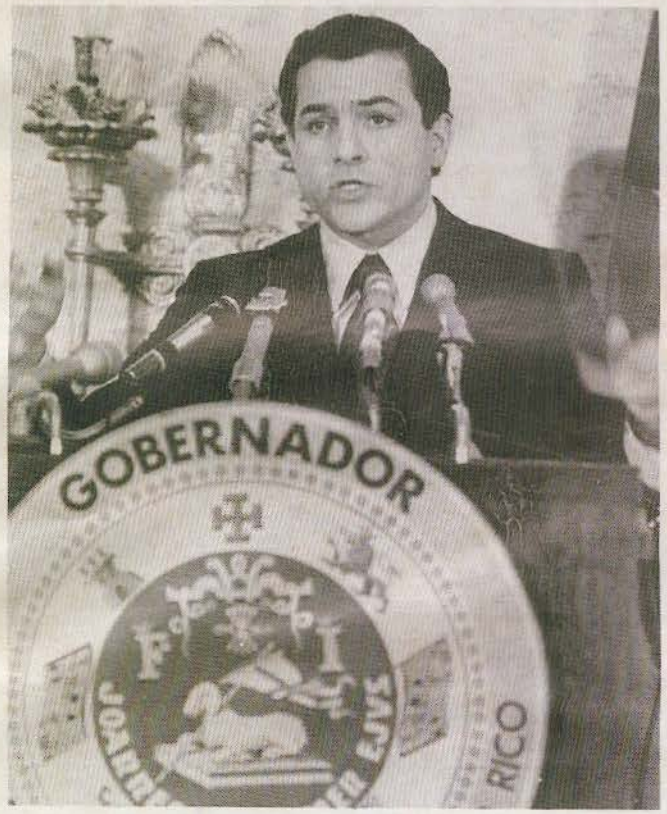

Rafael gestiona y logra traer el Programa de Cupones de Alimentos.

Su obra como Gobernador

Durante el curso de su Administración, sus decisiones se basaron en darnos las formas de valernos por nosotros mismos, lo más posible, dentro de las realidades nuevas de Puerto Rico y de un mundo interdependiente.

Se crearon nuevos organismos para combatir la droga, proteger al consumidor y darle participación a la juventud. Se formularon nuevos programas para combatir la criminalidad, se legisló la más amplia reforma a los derechos de la mujer puertorriqueña.

"Los programas agrícolas lograron aumentar en un 25% nuestra producción y enrolamos en ese esfuerzo a miles de puertorriqueños. La clave era la organización y la participación. El objetivo: afirmar al puertorriqueño sobre la productividad de su propia tierra.

"Mediante la compra de las Navieras y la Telefónica conseguimos el propósito de supeditar estas corporaciones a las necesidades del pueblo puertorriqueño, convirtiéndolas en mejores instrumentos de nuestro progreso.

"El Nuevo Código Electoral tuvo como objeto vigorizar la participación ciudadana en los procesos políticos del país al asegurar y facilitar el ejercicio del derecho al voto. Abrimos cauces más amplios a la expresión de la voluntad puertorriqueña.

"Pero lejos de mi mente estaba que el mundo entraría en uno de sus más profundos y radicales cambios desde la Segunda Guerra Mundial. Un año después de asumir yo las riendas del gobierno, la OPEP lleva a cabo un embargo petrolero que desencadena la más severa recesión desde los años de la gran depresión. Los terribles efectos de este fenómeno económico se sentirían hasta el 1975."

Para hacer frente a aquella crisis, Rafael lucha en todos los frentes:

- Logra traer el Programa de Cupones de Alimentos y éste se pone a funcionar más rápidamente que en ninguna otra parte de los Estados Unidos.
- Establece el subsidio para el pago de electricidad.
- Establece controles de precios para aliviar los efectos de la inflación.

- Pone en vigor una política de austeridad en los gastos del gobierno.
- Gestiona y logra con el Congreso de los Estados Unidos nuevos incentivos industriales (que se conocen como la Sección 936) para atraer y retener fábricas y crear empleos.
- Atiende la necesidad de hogares y ayuda a la industria de la construcción a través de un programa de vivienda pública y vivienda privada con ayuda pública.

Por estos esfuerzos, a pesar de las graves dificultades que existían entonces, durante la administración de Rafael Puerto Rico no cayó en el estancamiento que hoy sufrimos. Rafael se vio obligado a imponer contribuciones, pero no se dejó en la calle ni un solo empleado público ni se detuvo el crecimiento industrial.

Al contrario, bajo los nuevos incentivos, Fomento logró mantener su ritmo de creación de empleos; y la agricultura, revitalizada por nuevos programas, tuvo un extraordinario crecimiento durante su Administración.

Para hacer frente al desempleo se crearon, además, programas de emergencia con el gobierno como patrono y se puso en marcha la Economía Paralela para combatir el desempleo entre los jóvenes.

Puerto Rico superó la crisis con mayor eficacia que muchos países y que muchos estados de la Unión.

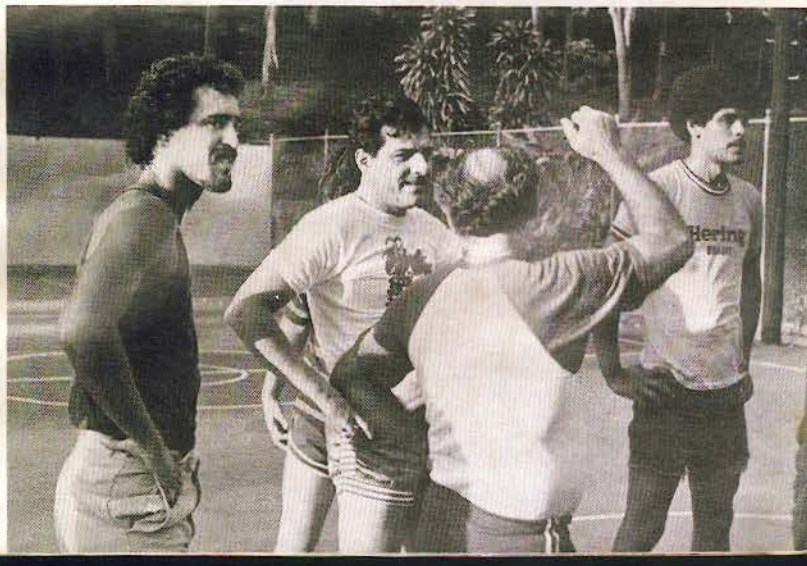
Hering

Como Gobernador tuvo la satisfacción de iniciar la construcción del Centro de Bellas Artes.

Rafael amplía nuestros horizontes

El espíritu luchador de Rafael no se detuvo por las dificultades económicas. Con su energía y dedicación amplió nuestras oportunidades para una mejor vida de tranquilidad, diversión, arte y cultura. Entre ellas:

- Creó el Programa de Paradores Puertorriqueños.
- Creó el Programa de Reforestación, sembrándose los árboles y plantas que hoy vemos crecidos en nuestras carreteras y áreas públicas.
- Logró que cesaran permanentemente las prácticas de tiro de la Marina en Culebra y rescató los terrenos y playas de la Marina para el uso del pueblo. Además logró recuperar terrenos en la Base Ramey y en la Base Naval de Isla Grande para nuestro uso.
- Cedió las tierras para desarrollar la Ciudad Deportiva, sueño de Roberto Clemente.
- Aprobó los fondos para la remodelación del Sixto Escobar, del Escambrón, y otras facilidades de recreación así como para los Juegos Panamericanos que se celebraron luego en el 1979.
- Puso en marcha el proyecto del Centro de Bellas Artes. Como Presidente del Senado había presentado ese proyecto y como Gobernador asignó los fondos y tuvo la satisfacción de ver comenzar la construcción de este Centro de Bellas Artes que ha enriquecido la vida de miles de puertorriqueños.
- Comenzó la restauración de Casa Blanca y otras facilidades en El Morro para convertirlo en un gran centro de actividad cultural.
- Impulsó las artes de cine y televisión, asignando fondos para producir telenovelas sobre temas puertorriqueños para el disfrute de nuestro pueblo y el desarrollo de nuestros artistas desplazados por los programas extranjeros.

"Lo que debe hacerse en tiempo de crisis no siempre es lo que más conviene electoralmente."

Año de 1976

Toda derrota es dolorosa, y la derrota en las elecciones de 1976 es sumamente dolorosa para Rafael. Víctima de esta derrota cae el Nuevo Pacto para el desarrollo del ELA hasta el máximo de gobierno propio que, impulsado por Rafael, se encontraba pendiente ante el Congreso, aprobado a nivel de Sub Comisión.

Su conciencia, sin embargo, está tranquila. Ha cumplido todos los compromisos principales de su campaña de 1972. Las medidas rigurosas de austeridad que había implantado eran las necesarias para sacar a Puerto Rico de la gran crisis económica. Ya se comenzaban a sentir los resultados positivos de esas medidas. Pero el PNP había hecho capital político a base de desacreditar los actos de gran responsabilidad de Rafael hacia su pueblo, actos de valor para proteger al país por encima de consecuencias en las elecciones.

> *"Lo que debe hacerse en tiempo de crisis no siempre es lo que más conviene electoralmente. Pero hubiera sido yo un irresponsable si hubiera antepuesto el poder a la gestión urgente y moral de superar la situación económica por la que atravesaba el país."*

Rafael respeta la decisión del pueblo y transfiere el poder de manera ordenada y cortés, a pesar de la campaña de difamación que contra él habían lanzado.

1977 EN LA BRECHA

> *"Al salir de la Gobernación, el 2 de enero de 1977, el Partido no tenía dinero ni para sellos de correo, ni unidad, ni espíritu de combate para asumir el rol de oposición. Me lancé por campos y pueblos a poner en pie al Partido. No es fácil empezar de nuevo después que se ha tenido todo el poder en las manos. No es fácil recoger los pedazos de un partido, una obra, una visión caída. Los desengaños sufridos y las ilusiones perdidas requieren que se saque fuerzas de lo más profundo del espíritu y de las convicciones más hondas sobre el sentido del deber y de la vida.*
> *"Pero hay algo en la fibra, en la sencillez, en la emoción del pueblo que vigoriza y conforta a quien desea servirle. Sacando fuerzas de mi espíritu y sacando fuerzas del pueblo, fui levantando, con un pequeño grupo, un partido caído por segunda vez."*

Un reto se proyectaba en el horizonte inmediato. El 25 de julio de 1977 el Estado Libre Asociado cumplía 25 años. El Presidente Ford lo había puesto en entredicho al rechazar su desarrollo y proponer la estadidad. Había que hacer una gran manifestación de apoyo. El PNP, en control de la Capital, negó el Parque principal. Sólo se pudo conseguir el abandonado Hipódromo El Comandante.

Pero fue una celebración gloriosa. La gente comenzó a llegar desde la noche antes. Miles acamparon en la pista. Al otro día la gente llegaba de todas partes. Llegaban en guaguas, en carros, en camiones, a pie, vestidos de rojo y blanco, flotando banderas de la Pava, entonando Jalda Arriba y Vamos con El. Venían de la montaña, de las costas, de todos los pueblos y todos los campos.

Y allí, más de cien mil almas puertorriqueñas le dijeron al país, y al mundo, que había voluntad de lucha.

En su discurso de ese día conmemorando los 25 años del Estado Libre Asociado, Rafael señala: "Muchos puertorriqueños se preguntan: **hacia dónde va el ELA.**

Quiero contestarles:

> "Ni vamos a la independencia, ni vamos a la estadidad.
>
> "Ni nos separaremos ni nos asimilaremos.
>
> **"Vamos sobre el fiel de la balanza: con el gobierno propio y la unión permanente.**
>
> "Somos síntesis, equilibrio difícil, pero necesario para un pueblo que no está dispuesto, ni a entregarse, ni a negarse a sí mismo las oportunidades que necesita y que le brinda el horizonte más amplio de su asociación con el pueblo de los Estados Unidos. Juntos, pero no revueltos. Brega, pero sin entrega."

El Partido salió fortalecido y vibrante del viejo Comandante. La voluntad de lucha creció y creció, hasta las elecciones de 1980.

La mañana después de las elecciones la Junta Estatal de Elecciones le adjudica la victoria a Hernández Colón.

La Campaña de 1980 para la gobernación

Rafael recorre la Isla completa, pueblo por pueblo, barrio por barrio, con la gente. Se enfrenta una vez más a la difamación y ahora a una ley electoral preparada por Romero para que nadie le pueda ganar unas elecciones.

En medio de esa terrible campaña del 1980 muere Don Luis Muñoz Marín. Ante su tumba, llora el pueblo de Puerto Rico. Rafael hace el siguiente juramento:

> *"Hoy y aquí, ante tu cuerpo presente y ante la historia, nos juramentamos todos solemnemente contigo a continuar tu lucha por la esperanza de una mejor vida y de la libertad integral de la gente buena y sencilla a quienes dedicaste tu vida entera.*

bilidad del asesinato y el encubrimiento en el gobierno de Carlos Romero Barceló.

La fuerza del Partido Popular va creciendo dramáticamente según Rafael se desplaza por los pueblos en la "Ruta de la Victoria". Culmina la campaña con la más grande concentración en toda la historia de Puerto Rico, donde el Senador Edward Kennedy da su endoso a Rafael.

El 4 de noviembre el pueblo va a votar.

La mañana después de las elecciones la Junta Estatal de Elecciones le adjudica la victoria a Hernández Colón. Romero anuncia que en vista de los resultados no promoverá el plebiscito por la Estadidad, pero pide un recuento.

> *"Hoy y aquí, al despedirnos de ti, te decimos: Maestro, lucharemos día tras día para mantener la integridad y la dignidad de nuestro pueblo; quemaremos nuestras vidas para que Puerto Rico alcance tu gran aurora de justicia, orgulloso de lo que es y con la inquebrantable disposición de seguir siéndolo frente a toda adversidad."*

Con estas palabras, que más que palabras son una plegaria, Rafael despide a Luis Muñoz Marín y regresa a la lucha a cumplir su juramento.

Rafael desarrolla una campaña extraordinaria. Combate el propósito de Romero de traer la estadidad y desarrolla el "issue" de Maravilla fijando la responsa-

Lo ocurrido después en el Edificio Valencia no tiene paralelo en la historia de nuestro país. Tras dos meses de angustioso recuento, el Administrador de Elecciones, Gerineldo Barreto, certifica sin un cuadre de votos a Romero Barceló como Gobernador. Un año después no se tendría todavía la certificación oficial de los 3,000 votos que, se supone, dieran el triunfo a Romero.

Si ésa fue o no la verdad, el pueblo no lo sabe todavía. Y se pregunta cómo un partido que gana en 50 de los 78 municipios, que gana cinco distritos senatoriales —la mayoría— y gana 21 distritos representativos —la mayoría— haya podido perder la gobernación.

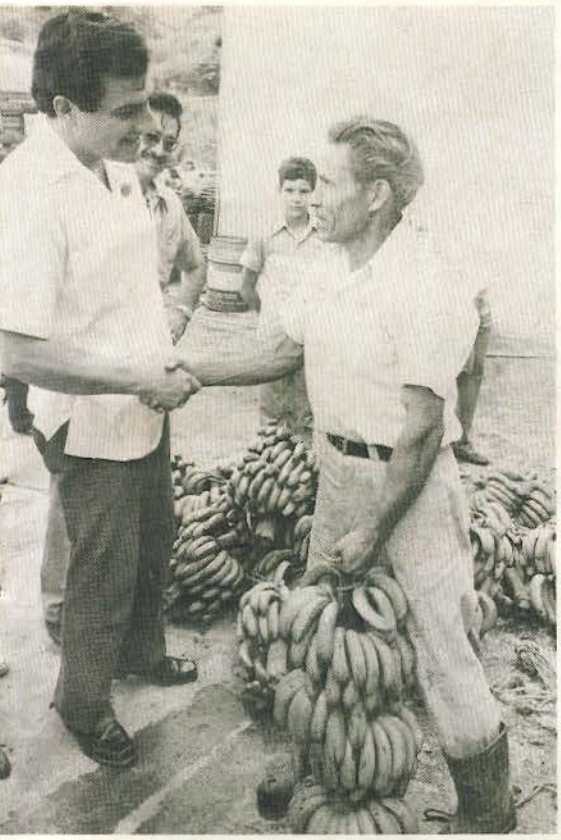

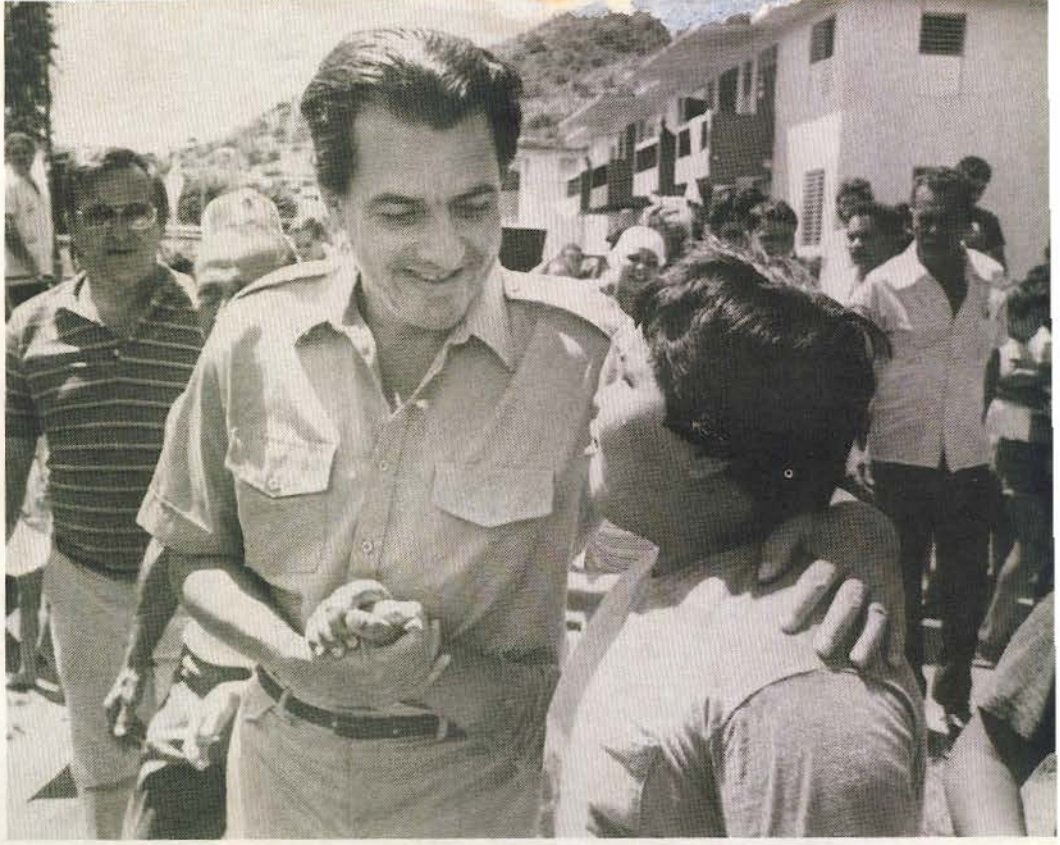

"Este país está al revés y vamos a enderezarlo."

La Revolución de la Esperanza

Pasadas las elecciones de 1980, Rafael asume nuevamente la Presidencia del PPD que en 1978 el pueblo popular puso en manos de Miguel Hernández Agosto mientras Rafael formulaba su plan para el desarrollo económico, social, educativo y político para Puerto Rico que lleva el nombre de la Nueva Tesis.

Rafael vuelve a la Presidencia con todo el ahinco que inspira la indignación por la infamia que se ha cometido contra la voluntad del pueblo. Más que nunca hay que rescatar al pueblo de las garras de un gobierno sin escrúpulos, que antepone sus propios intereses sobre el bienestar de la gente.

La fuerza de la unión de los puertorriqueños, la fuerza de la unidad que se logra democráticamente, ésa es la fuerza que busca Rafael para rescatar a Puerto Rico.

Rafael funda el Instituto de Educación Democrática, (INSED) para preparar nuevos líderes fieles a la ética de la democracia. En una concentración de egresados les dice:

> *"...anhelamos personas de conciencia, que libremente, por propio convencimiento, usando las capacidades que Dios les dio, lleguen a unas conclusiones y hagan sus decisiones.*
>
> *"No se trata de seguidores, se trata de compañeros, de personas que llegan para acompañarnos, para compartir unas verdades, unas metas, unas acciones, y para hacer realidad unos ideales, unos sueños."*

El 25 de julio de 1982, al celebrarse el aniversario número 30 del Estado Libre Asociado, Rafael anuncia el comienzo de una actividad que durará dos años y le llevará a visitar cada barrio de cada municipio en Puerto Rico: La Revolución de la Esperanza.

> *"Me voy al pueblo. Voy a unir voluntades para hermanar esperanzas."*

Su primera prioridad es estar con la gente; hablar, preguntar, buscar corazones, mover conciencias; fortalecer al pueblo y al partido, que por su historia de servicio y su compromiso probado con el pueblo, es la esperanza de futuro para ese pueblo.

El pueblo le habla a Rafael. Le expresa su angustia ante el desempleo que ha alcanzado el nivel más alto en la historia. Le expresa su dolor ante el estado de los

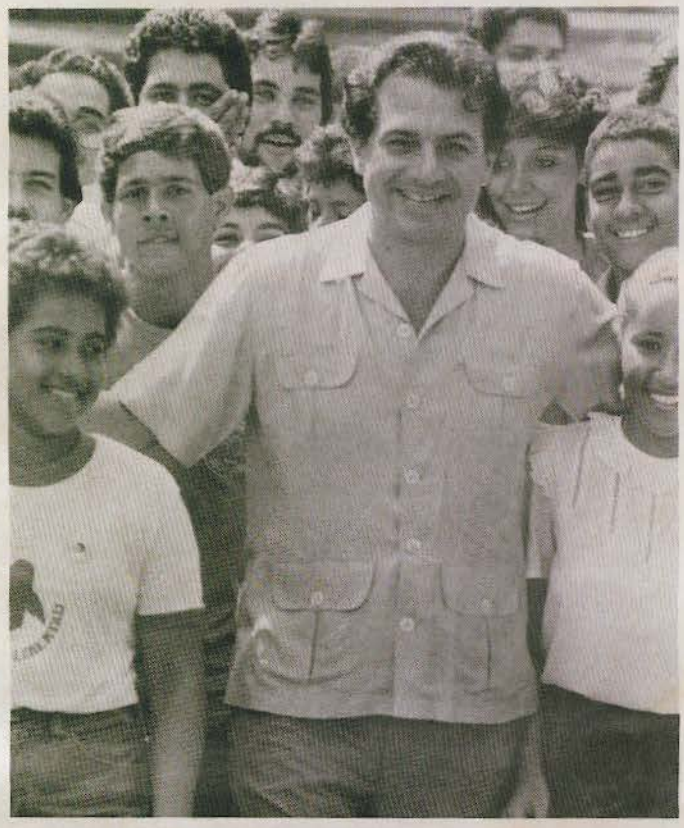

hospitales públicos; la tragedia de la educación; las pésimas condiciones de vida; la tirantez y el fanatismo político provocados por la obsesión de estadidad de un gobierno que ha privado al país de su tranquilidad y su paz.

Rafael llega a la conclusión que es menester que el país se sosiegue para poder reconstruir el gobierno maltrecho y corrupto e implantar programas que resuelvan los problemas urgentes de nuestra gente. Para alcanzar esa meta anuncia en Bayamón el 25 de julio de 1983:

> *"No se puede pretender decidir el destino político de Puerto Rico durante el próximo cuatrenio y a la vez enfrentarse a la difícil situación económica, a la falta de trabajo, a la falta de protección y seguridad de la gente, a los pésimos y negligentes servicios de salud en los hospitales públicos y a tantos otros problemas urgentes que tenemos. El*

gobierno que quiera hacer algo sobre esos problemas durante el próximo cuatrenio, tiene que dejar a un lado el debate sobre el status político y tiene que ponerse a trabajar con el Estado Libre Asociado. Y eso es lo que va a hacer el Partido Popular. Tomará por lo menos cuatro años poner al país a funcionar. Luego bregaremos con el problema del status...

"Este país está al revés, y vamos a enderezarlo... juntos... Juntos los jóvenes que se inician ahora en su deber patriótico; juntos los hombres y mujeres que acompañaron a Luis Muñoz Marín; juntos con nuestros hermanos desilusionados de la aventura penepeísta iniciada en 1968.

"Vamos a volver a la prosperidad, a las oportunidades, a los asuntos nuestros de la vida de todos los días, al bienestar de la gente."

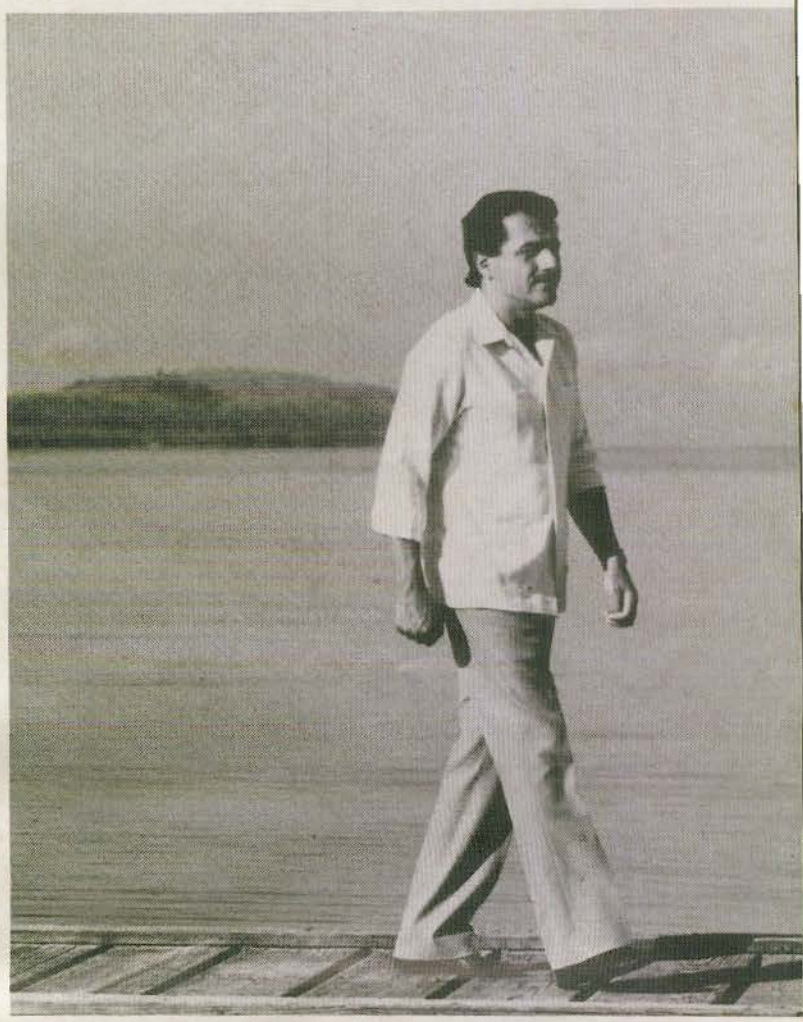

ESTE ES RAFAEL

Luchador incansable por su pueblo.

Hombre que conoce, se preocupa y sufre los problemas de la gente.

Comprometido con el bienestar nuestro sin importarle las consecuencias a su propia persona.

Triste muchas veces por lo que observa en nuestros campos y pueblos.

Alegre cada vez que este pueblo no pierde la capacidad de luchar.

Hombre fuerte, con la fuerza inagotable que nace de la compasión y del sentimiento.

Con la fuerza inagotable del que nunca rehuye su misión, del que cumple la obligación del deber.

Respetuoso con la voluntad de cada cual y defensor de la voluntad de la mayoría.

Hombre de reflexión, que analiza con cuidado los problemas y construye con responsabilidad sus soluciones.

Hombre de hogar, esposo y padre dedicado.

Amigo leal, de palabra dulce para el niño, para el anciano. Hombre que hace frente al abuso.

Hombre que entiende de la vida y la muerte desde la paz de su sentido religioso, desde una fe vivida.

Corazón y mente unidos en un esfuerzo sin pausa por las metas de Puerto Rico.

Defensor de esta tierra.

Hombre de esta tierra, para su tierra y por su tierra. Siempre.

Este es Rafael Hernández Colón.

El cambio tiene que devolverle a los puertorriqueños la fe en sí mismos y en su capacidad para superarse.

Rafael habla sobre el cambio que hace falta

"Puerto Rico ha caído en un período de estancamiento y deterioro. Hay mucha injusticia y sufrimiento. Muchos políticos no se enteran, o se olvidan. No comparten la aflicción del desempleado y su familia. No comprenden la frustración de los jóvenes ante la falta de oportunidades. No viven la injusticia que azota a quienes sufren discrimen. No comparten la soledad que se padece en tantos hogares rotos. No sienten la desolación de los familiares de las víctimas de los asesinatos que son tan terriblemente frecuentes.

"La indiferencia del gobierno hacia todo esto, su incompetencia, las violaciones a los derechos, los abusos, la degeneración dentro del propio gobierno que debe ser la institución que da el ejemplo, han sacudido la fe de nuestro pueblo. Los tiempos que vivimos han sembrado dudas en cuanto a las consecuencias de actuar bien, han creado un serio problema moral en la conciencia de nuestro pueblo.

"Frente a la desintegración de valores, frente a esa desarticulación familiar y social, frente a la fanatización que existe en la política, éste resulta ser el peor momento para desgarrar y convulsionar a nuestro pueblo impulsándolo a que cambie para la estadidad como pretende Romero Barceló.

"El cambio hacia el futuro tiene que ser en otra dirección. El cambio tiene que ser en torno a la calidad, al estilo, a la forma de actuar del gobierno. El cambio tiene que ser en cuanto a los objetivos, las metas, los propósitos que persigue el gobierno. Estos tienen que ser objetivos que no nos dividan como lo haría la celebración de un plebiscito sobre el status, tienen que ser metas y propósitos que todos los puertorriqueños podamos apoyar.

"El cambio tiene que restablecer la solidaridad entre los puertorriqueños y entre el pueblo y el gobierno.

"El cambio tiene que devolverle la fe en el bien a los puertorriqueños.

"El cambio tiene que devolverle a los puertorriqueños la fe en sí mismos y en su capacidad para superarse.

"El cambio tiene que enderezar moralmente nuestro gobierno.

"El cambio tiene que mover al pueblo hacia el futuro, mejorando su calidad de vida.

"Para lograr eso, los hombres y mujeres que vengan a servir a mi Administración serán hombres y mujeres de integridad y competencia, que sientan hondamente el dolor de este pueblo, que respondan al clamor del ciudadano, que en su relación con nuestra gente sean humanos y compasivos, y que estén conscientes de que la función del gobierno no es servirse del pueblo y dividir al pueblo, sino servirle al pueblo, unir al pueblo.

"El gobierno solo no será suficiente para producir el cambio que se necesita. La comunidad tendrá que envolverse. La función del gobierno será más eficaz cuando facilite las iniciativas de la comunidad. El gobierno luchará por encauzar todo el talento y todas las fuerzas productivas hacia la creación de empleos, brindar seguridad, mejorar la salud y la educación y hacia otras metas positivas de bienestar general.

"Aspiro a ser Gobernador de todos.

"A facilitarle la vida a todos.

"A servirle a todos por igual.

"Para hacerlo cuento con un gran recurso, con el Estado Libre Asociado, en el cual creo, a diferencia de los otros candidatos. El ELA permite a todos los puertorriqueños coexistir en paz aunque tengamos diferencias de ideales, y concentrarnos en solucionar los problemas urgentes y graves que estamos sufriendo día a día, hoy en Puerto Rico."

"Lo que más admiro en él es que está comprometido hasta las últimas consecuencias con el futuro de nuestro país."

Así es Rafael

Por Lila Mayoral de Hernández Colón

"Conocí a Rafael cuando él tenía 19 años y yo estaba todavía en el segundo año de escuela superior.

"Nos casamos tres años después, el día de su cumpleaños. Vamos a cumplir 25 años de casados, una vida larga y feliz junto a nuestros cuatro hijos. Una vida de grandes retos, de mucho trabajo, de gran dedicación a lo que ambos creemos, pero llena de grandes satisfacciones.

"Nuestros hijos son parte integral de todo lo que hacemos, de lo que pensamos, y de lo que soñamos. Hemos tratado de educarlos con firmeza y disciplina, pero cuidándonos de que desarrollen su propia identidad y su propio criterio.

"Desde que nos casamos, he observado cómo Rafael se ha ido creciendo, no sólo como figura pública, sino como esposo y padre. Es compañero, amigo, consuelo, consejero. Es paciente, afectuoso, piadoso, y sobre todo muy religioso.

"Lo que más admiro en él es que está comprometido, hasta las últimas consecuencias con el futuro de nuestro país. Así es Rafael."

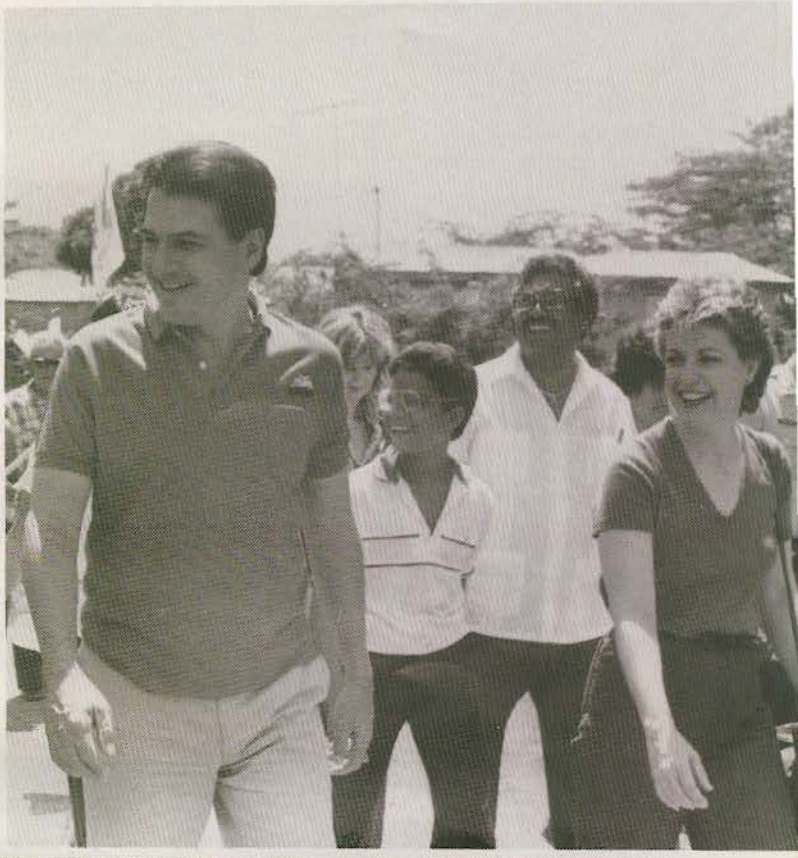

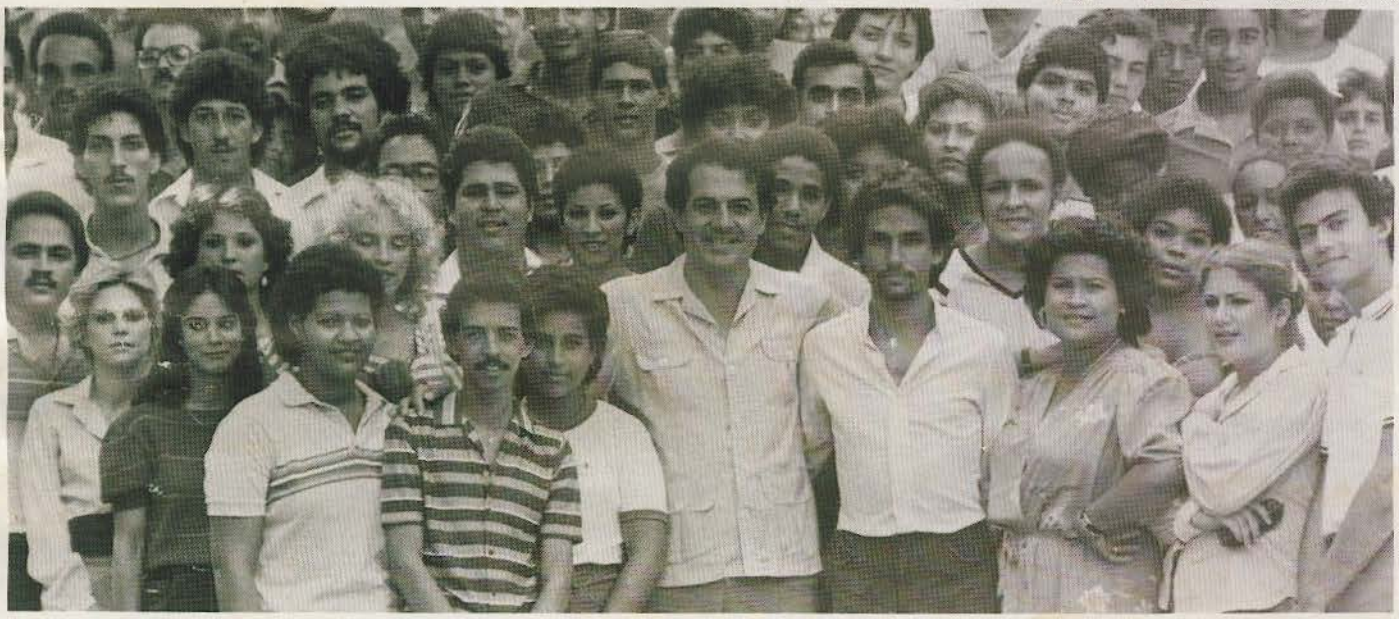

Rafael enderezará el gobierno para que nuestro pueblo se mueva hacia el futuro, mejorando su calidad de vida.

¿Por qué Rafael debe ser Gobernador?

- Porque tiene la experiencia para gobernar bien.
- Porque es un hombre honesto.
- Porque su vida está comprometida con el pueblo.
- Porque es un hombre que hace frente a los problemas y resuelve.
- Porque es una persona de honda sensibilidad, que quiere a su pueblo y defiende nuestra cultura.
- Porque cree en nosotros los puertorriqueños, tiene en alta estima nuestra dignidad, nuestro talento y nuestro potencial.
- Porque cree en el Estado Libre Asociado y utilizará sus poderes para unir al pueblo tras la solución de los problemas más graves que nos afectan.
- Rafael enderezará el gobierno para que nuestro pueblo pueda dejar atrás los pasados 8 años de politiquería y corrupción y se mueva hacia el futuro, mejorando su calidad de vida.
- Porque Rafael tiene visión de futuro y gobernará con un sentido de la historia de nuestro pueblo.

Dos grandes defensores del Estado Libre Asociado: Lcdo. Jaime Fuster, candidato a Comisionado Residente en Washington junto al candidato a la gobernación, Lcdo. Rafael Hernández Colón.

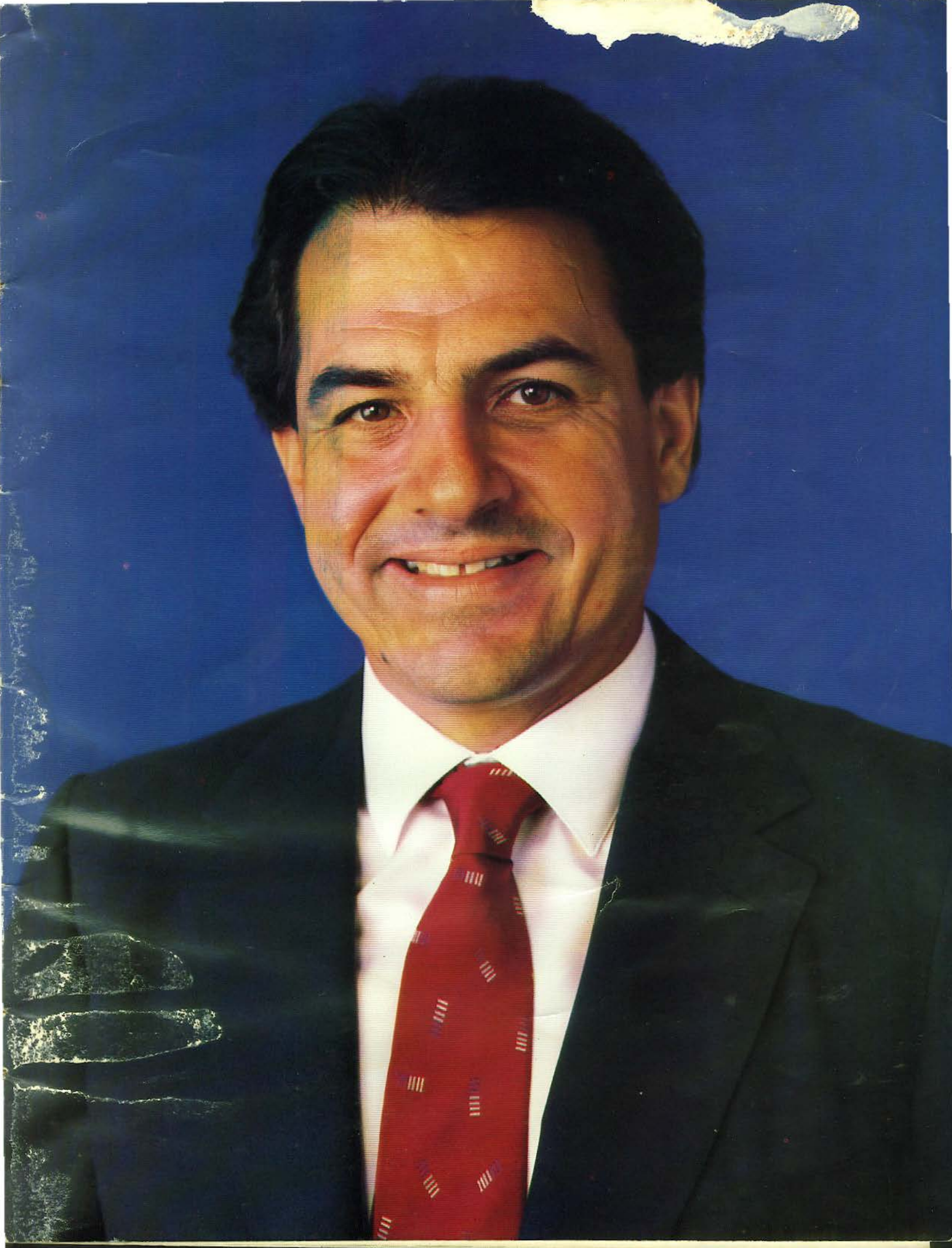

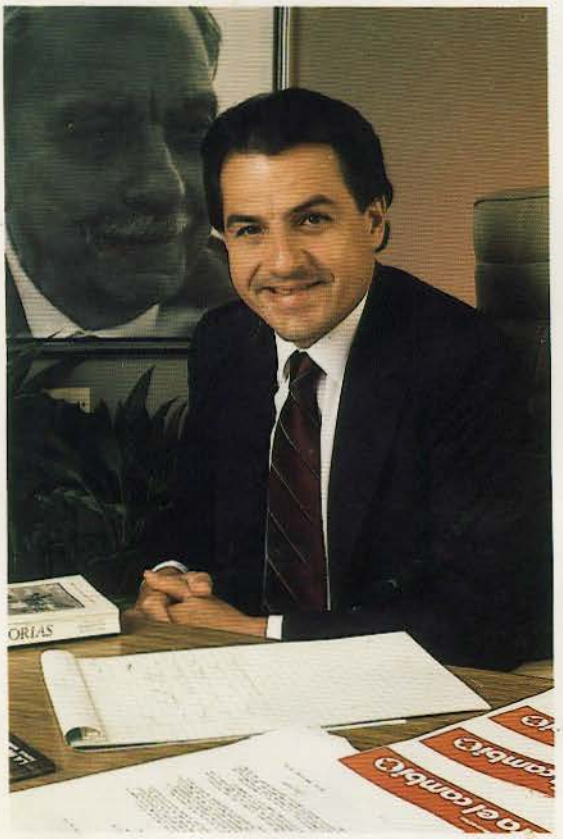

"Somos el partido
de la esperanza,
siempre lo hemos sido.
El partido de la esperanza
que comparten
en sus corazones
todos los puertorriqueños.

Somos el partido del cambio
hacia el futuro,
cambiamos la situación en el '40
y la cambiaremos de nuevo en el '84."

RAFAEL HERNANDEZ COLON

ESTADO LIBRE ASOCIADO
DE PUERTO RICO

Unete al cambio
Vota Popular